

INFORME DEL JEFE DE GABINETE DE MINISTROS ANTE EL HONORABLE CONGRESO DE LA NACIÓN

Ing. Jorge Rodríguez

INFORME Nº 14

02 DE ABRIL DE 1997

**HONORABLE CÁMARA DE
DIPUTADOS DE LA NACIÓN**



**Jefatura de
Gabinete de Ministros
Presidencia de la Nación**

Señor presidente, señoras y señores diputados.

Hace un mes se inició un nuevo período de sesiones ordinarias del Honorable Congreso de la Nación, y en este marco, renuevo mis encuentros con los señores legisladores.

Espero que estos encuentros que espero sirvan para profundizar el diálogo, tanto en el consenso como en el disenso, porque sin lugar a dudas es mucho lo realizado por el Congreso de la Nación por sí o a través del permanente intercambio con el Poder Ejecutivo.

Nuestra democracia ha alcanzado un grado tal de madurez que podemos seguir trabajando con la misma fuerza y el mismo tesón tanto en los años con elecciones como en aquellos en los que no se juega ningún cargo legislativo o ejecutivo.

En ese rumbo debemos trabajar todos dando un ejemplo de nuestro compromiso con las instituciones y con la continuidad y estabilidad política.

La Argentina ha reencontrado un ritmo sostenido de desarrollo.

Las cifras y datos que presentaré en la primera parte de mi Informe muestran claramente que durante el año pasado recuperamos nuestro nivel de crecimiento.

Y que en este año tenemos todas las posibilidades de mejorar sustancialmente ese nivel.

Pero esas mismas cifras expresan que debemos redoblar los esfuerzos para que los éxitos de la economía lleguen

convertidos en una mejor calidad de vida para todos los argentinos.

Sigamos trabajando, como nos dice el presidente Menem, por las próximas generaciones.

Trabajar por las próximas generaciones implica también recordar a los que ofrendaron su vida por la Patria.

Señor presidente, señoras y señores diputados.

Hoy, miércoles 2 de abril de 1997, se cumplen 15 años de un día de dolor pero a la vez de honor y de gloria para todos los argentinos.

En este día quiero rendir un emocionado homenaje a todos los héroes que lucharon en esa guerra por la recuperación de las Islas Malvinas:

A los caídos, porque ofrendaron sus vidas por la Patria, y a los sobrevivientes porque en sus cuerpos y en sus almas heridas, para siempre quedan registrados el valor y el orgullo de pelear por su tierra.

Y en este homenaje, quiero repetir las palabras del presidente Menem:

“Nuestro objetivo es claro y contundente: recuperar nuestras Islas Malvinas. La memoria de nuestros héroes debe guiar la sabiduría de nuestra acción”.

Indicadores económicos del año 1996

Señor presidente.

La crisis en el mercado internacional de crédito que desencadenó la devaluación del peso mejicano en diciembre de 1994 -que todos conocimos y sufrimos- tuvo un profundo impacto recesivo en el nivel de actividad de la economía argentina.

El “efecto tequila” impulsó una reducción en las reservas internacionales del 37 por ciento y un masivo retiro de fondos del sistema financiero de nuestro país que implicó una merma del 17.5 por ciento en los depósitos totales. (*Cuadro 2*).

Paralelamente esta disminución en la capacidad prestable, trajo aparejada una fuerte contracción en los créditos al sector privado y al sector público, que dio origen a una enérgica reducción en los diferentes componentes de la demanda agregada.

Fue así que durante el año 1995 el consumo se redujo un 6.1 por ciento y la inversión un 16.3 por ciento, induciendo una caída en el Producto Bruto Interno de 4.6 por ciento.

Pero la crisis demostró la solidez del modelo, que resistió los embates antes mencionados dando pruebas a los argentinos y al mundo que estábamos en el camino indicado.

Además, contribuyó a afianzar el intercambio intramercosur a través de un crecimiento sostenido del comercio de los Estados Parte que puso de relieve la coherencia y el realismo de los acuerdos firmados.

Esta crisis sirvió para demostrar la utilidad de los mecanismos de flexibilidad de disciplina arancelaria creados para ser:

aplicados frente a situaciones coyunturales que pusieran en peligro políticas de estabilización nacional, en especial en lo referido al abastecimiento de productos básicos y a la lucha contra la inflación.

Un claro ejemplo de esto fue el intercambio Argentina-Brasil durante los primeros nueve meses de 1995.

En ese período, las exportaciones de la Argentina al Brasil registraron un aumento del 62 por ciento respecto del mismo período de 1994.

Ahora bien, si 1995 estuvo signado por una profunda crisis económica, 1996 puede ser caracterizado como el de una enérgica recuperación.

Los depósitos totales en el sistema financiero, que habían alcanzado a fines de abril de 1995 un mínimo de 38.000 millones de pesos comenzaron a recuperarse desde mediados de mayo de ese año, pasado el proceso electoral.

Muy pronto se alcanzaron los 46.000 millones de pesos existentes previamente al llamado “efecto tequila”, llegando a fines de 1996 a superar los 53.000 millones, cifra que constituye un récord absoluto en nuestro país. (*Cuadro 1*).

Asimismo, las reservas internacionales, que habían alcanzado en abril de 1995 un piso de 10.100 millones de pesos comenzaron a crecer hasta superar los 20.000 millones a fines de 1996, cifra mucho mayor a los 16.000 millones previos “al tequila”. (*Cuadro 2*).

Esta recuperación en los agregados monetarios impulsada por el conjunto de medidas instrumentadas por el Gobierno argentino, tales como el aumento de la alícuota del IVA de 18 a 21 por ciento o la reducción del Gasto en todos los niveles del

Gobierno -sólo por nombrar algunas- permitieron que el crédito alcanzara niveles superiores a los de fines de 1994.

En lo que se refiere al Producto Bruto Interno, éste comenzó a crecer en el segundo trimestre de 1996 luego de cuatro trimestres sucesivos de caídas.

Este crecimiento fue significativo ya que durante el cuarto trimestre aumentó 9.2 por ciento respecto de igual período del año anterior, lo que permitió cerrar el año 1996 con un incremento del 4.4 por ciento anual. (*Cuadro 3*).

Del mismo modo, la inversión registró fuertes incrementos durante los dos últimos trimestres del año 1996, a razón de un 18.5 % y 17.2 por ciento respectivamente. (*Cuadro 4*).

Estos aumentos fueron impulsados por un acelerado crecimiento en el componente “Equipo durable de producción” y en menor medida por la recuperación de la construcción a partir del tercer trimestre del año.

Es importante destacar que el aumento en el nivel de actividad se desarrolló en el marco de una completa estabilidad de precios. El Índice de Precios al Consumidor aumentó sólo un 0.1 por ciento durante 1996. (*Cuadro 5*).

También se destaca un extraordinario comportamiento del sector externo dado que, a pesar del efecto de la reactivación sobre la demanda interna de bienes transables internacionalmente, las exportaciones de esos bienes durante el año 1996 crecieron un 13.6 por ciento, hasta alcanzar un máximo histórico de 23.818 millones de dólares. Se trata de un 149 por ciento de aumento, si se las compara con las de 1989. (*Cuadro 6*).

Esto hizo posible que la Argentina mantuviese una balanza comercial prácticamente equilibrada a pesar del importante aumento en las importaciones de bienes de capital (*Cuadro 7*) y sus piezas y accesorios y de bienes intermedios que elevaron el monto de las importaciones a 23.747 millones de dólares, representan otro récord histórico. (*Cuadro 8*).

En este sentido, quiero hacer algunos comentarios sobre las exportaciones y las importaciones, que me parecen fundamentales.

En lo que va de la década de 1990, las exportaciones en general crecieron a una tasa promedio del 14 por ciento anual, porcentaje muy superior al 2 por ciento registrado en la década de 1980.

Este impulso exportador -149 por ciento de aumento en sólo 7 años- es muy superior al de los países industrializados y sólo puede compararse con el de algunos nuevos países industrializados del Sudeste Asiático.

Pero lo más importante es que, actualmente, más del 63 por ciento de las exportaciones argentinas provienen del sector manufacturero, cuando hace diez años atrás, éstas no llegaban al 50 por ciento de las exportaciones totales.

Más aún, en los últimos siete años la tasa de crecimiento de la exportaciones argentinas de bienes industriales superó el 16 por ciento de promedio anual, dinámica no solamente superior a la mostrada en la década de 1980 -durante la cual el promedio era del 8 por ciento-, sino también a la observada en países como Estados Unidos, Alemania y Japón.

Así es que Argentina está realizando ventas de bienes industriales al exterior por un valor tres veces mayor al de la década de 1980.

Por otra parte, la oferta exportable muestra signos cada vez más fuertes de diversificación.

A mediados de la década de 1980, los 10 primeros productos exportados concentraron el 82 por ciento de todas las ventas al exterior, mientras que en 1996 significaron menos del 70 por ciento.

En 1985, por ejemplo, los cereales eran el primer producto de exportación nacional, con el 27 por ciento del total de nuestras exportaciones.

En 1996, aún incrementándose la exportación de cereales, éstos ocuparon el segundo lugar, con sólo el 11 por ciento del total de las ventas al exterior, detrás de los combustibles.

La exportación de combustibles, 12 por ciento del total, es otro tema sobre el que quiero hacer algunos comentarios.

Hasta no hace muchos años esta exportación era discutida en el marco de la soberanía de las naciones.

Hoy esta discusión está totalmente zanjada: exportar combustibles no sólo es positivo a nivel de ingreso de divisas, sino que además atrae inversiones extranjeras, provoca la confianza de los mercados y genera negocios e impuestos.

Por otra parte, los combustibles han demostrado un importante crecimiento en lo que se refiere a su producción.

Durante 1996 la Argentina produjo 3 millones y medio de metros cúbicos más de petróleo que en 1995, y 20 millones de metros cúbicos más que en 1989.

Otro tanto ocurrió con el gas oil. Se produjo un millón y medio de metros cúbicos más que el año pasado y casi dos millones y medio más que en 1989.

En cuanto al gas natural, en 1996 se produjeron casi 4.000 millones de metros cúbicos más que en 1995. (*Cuadro 9*).

En lo que atañe a la cuestión fiscal, el aumento en los niveles de actividad junto al conjunto de reformas impositivas aprobadas en la segunda mitad de 1996, implicaron una recuperación en los recursos tributarios, excluyendo los de la Seguridad Social - 7.5 por ciento entre 1996 y 1995-. (*Cuadro 10*).

Si se incluye el Sistema de Seguridad Social, cuya recaudación fue de 11.840 millones de pesos para 1995 y 10.471 millones para 1996 -lo que implica una disminución interanual del 11,6 por ciento-, el Total de Recursos Tributarios tuvo un crecimiento del 2,2 por ciento, pasando de 42.562 millones de pesos en 1995 a 43.495 millones en 1996.

Del mismo modo, la recaudación del IVA bruto creció un 7.9 por ciento en forma interanual. (*Cuadro 11*).

Ese aumento en la recaudación permitió mejorar la situación fiscal de modo tal de finalizar el año con un déficit del sector público nacional inferior a los 6000 millones de pesos que se habían acordados en el marco de la reformulación de metas del Stand-by Agreement vigente con el FMI.

Otro dato que señala el momento positivo por el que atraviesa la Argentina es la marcada disminución del indicador “riesgo país” que se produjo desde el primer trimestre de 1995 hasta la fecha.

Ese indicador, pasó de 1496 puntos en el primer trimestre de 1995 a 373 puntos en el primer trimestre de 1997 para lo que va de este trimestre de 1997. (*Cuadro 12*).

Ello implica un importante impulso para la inversión, tanto en la construcción como en la compra de maquinaria y equipos.

La sostenida mejora de los indicadores económicos que ya he mencionado en una reducción en el diferencial existente entre las tasas de interés domésticas y las externas y en la obtención y mayores facilidades para acceder a créditos para el consumo.

Sin embargo, este proceso de recuperación económica hasta el momento sólo alcanzó para mantener los niveles de empleo pues la tasa de desocupación llegó 17.3 por ciento.

No obstante ello, la tendencia comienza a ser auspiciosa teniendo en cuenta que en la onda octubre de la EPH de 1996, la tasa de empleo aumentó por primera vez desde 1993, elevándose del 34.0 al 34.6 por ciento.

El crecimiento del nivel de empleo -200.000 nuevos puestos de trabajo en tan sólo un semestre- luego de varios períodos de caída y estancamiento, se presenta un importante cambio de tendencia que permite vislumbrar el futuro con mejores expectativas.

Profundizando el análisis de los resultados de la Encuesta Permanente de Hogares se observa un aumento en la demanda de trabajo acompañado por la mejora en la tasa de empleo sólo comparable por su magnitud al registrado entre los años 1990-1992.

Por primera vez desde octubre de 1992 el incremento del empleo fue superior al crecimiento natural de la Población Económicamente Activa. (*Cuadro 13*).

Asimismo el aumento de la tasa de actividad demuestra que el mercado laboral se ha ido normalizando. El valor presentado en la onda mencionada -41,9 contra 41,0 de mayo- coincide con el comienzo del nuevo ciclo expansivo de la economía.

Esto significa que el mercado laboral ha comenzado a dar respuesta a los trabajadores desocupados, alentándolos a la búsqueda de un empleo.

La tasa de desempleo abierto aumentó del 17,1 al 17,3 entre mayo y octubre, Lo que precisamente se explica por el crecimiento experimentado por la tasa de actividad.

El sinceramiento de la tasa de actividad en conjunción con la creación de nuevos puestos de trabajo provocó una caída de la tasa de desempleo oculto -del 3,2 por ciento al 1,2 por ciento- y, en consecuencia, de la tasa de desempleo total.

El gobierno cree que las principales armas para combatir al desempleo son el crecimiento económico sostenido y la modernización de las instituciones laborales.

En tal sentido, algunas normas de modernización del mercado de trabajo -entre las que se destacan la Ley de Riesgos de Trabajo y el Decreto 492/95 de reducción de las contribuciones patronales, permitieron traducir en parte el crecimiento económico en nuevos puestos de trabajo, lo que resulta sustento empírico a nuestras afirmaciones.

Luego de alcanzar el primer objetivo en la lucha contra el desempleo frenar la destrucción de puestos de trabajo -el Gobierno impulsa reformas en el mercado de trabajo con el objeto de que el sendero de crecimiento en que nos hallamos, se vea acompañado por una más rápida recuperación de los

ingresos de los asalariados, y tenga por lo tanto carácter más equitativo.

Esto se contempla con la instrumentación de un plan de acceso a la vivienda y de obras públicas en todo el territorio nacional que se pondrá en marcha cuando este Honorable Congreso sancione el proyecto de ley de privatización del Banco Hipotecario Nacional. Ello permitirá incrementar el número de familias argentinas que podrán obtener su soñada vivienda y la creación de cientos de miles de puestos de trabajo.

Como decía el general Perón, “Nadie puede realizarse en un país que no se realiza”.

Y la Argentina está en pleno desarrollo de sus realizaciones.

En los últimos cinco años los hogares con necesidades básicas insatisfechas descendieron un 5 por ciento. Es decir que 500.000 argentinos superaron la frontera de la pobreza.

La mortalidad infantil descendió del 25,7 por mil en 1989 al 20,7 por mil en 1995. Hemos logrado un mayor nivel de sobrevivencia de los niños.

La esperanza de vida de los argentinos aumentó un año más durante el gobierno del Presidente Menem.

En el período 1993-1996, a través del FONAVI, se incrementó en un 80 por ciento la construcción de viviendas. Y en un 96 por ciento las soluciones habitacionales.

Se erradicaron las últimas 1940 escuelas rancho del país entre 1993 y 1995.

El incremento de la matrícula en el período 1991-1996 fue del 15,5 por ciento para el nivel inicial, 5,1 por ciento para el primario y 23,6 por ciento para el secundario.

Un buen ejemplo de esto es el partido de José C. Paz, de la Provincia de Buenos Aires. Allí, este año, la matrícula aumentó en un 80 por ciento para el primer año de la secundaria equivalente al octavo año del EGB.

Señoras y señores diputados: nuestros adolescentes vuelven a las aulas.

La Argentina, como les decía, está en pleno desarrollo de sus realizaciones.

Desarrollo del Turismo en la Argentina

Señoras y señores diputados.

A continuación abordaré el segundo tema de este informe vinculado al desarrollo de la industria turística en la República Argentina.

El año 1990 marcó el punto de partida del período donde la actividad turística tomó nuevas dimensiones hasta llegar a ser un sector prioritario para nuestra economía.

La decisión de dar un fuerte desarrollo a la actividad, fue la convicción de que por su dinamismo, contribuiría a la expansión económica que, por entonces, necesitaba la Argentina.

Se inició así una política de promoción activa del desarrollo y consolidación de la oferta turística nacional.

La primera medida fue desarrollar un Plan de Marketing Estratégico con el fin de obtener una mayor participación en los mercados emisores.

La estrategia operativa, para la promoción del país, fue dividir el territorio nacional en seis grandes regiones o “macroproductos”.

Cada uno de éstos presenta atractivos de elevada jerarquía como las “Cataratas del Iguazú” y el “Glaciar Perito Moreno”, -ambos declarados por la Unesco patrimonio de la Humanidad-, el “Tren de las Nubes”, las “Reservas Faunísticas” de la Patagonia, el “País del Gaucho” y la ciudad de “Buenos Aires”.

Los instrumentos de acción promocional del turismo receptivo e interno se apoyaron en la diversidad de materiales que se pueden generar en el mundo actual.

Se llevan adelante, también, todo tipo de acciones promocionales desde el mismo momento de iniciado este plan:

En todas estas acciones el Gobierno, a través de la Secretaría de Turismo, el Ministerio del Interior y el BICE, apoya y estimula a operadores, hoteleros y empresarios argentinos en las acciones promocionales y con créditos que posibiliten su desarrollo.

La oferta argentina está caracterizada por grandes espacios propicios para el descanso y el deporte, con diversidad de climas y paisajes, lo que nos lleva a contar con atractivos naturales de alto nivel.

Esta realidad se reafirma analizando algunos indicadores para el año 1995.

Si tomamos las llegadas de turismo receptivo (4.100.000 turistas) y los ingresos económicos por dicho concepto (4.300 millones de dólares), Argentina ocupó el 1° lugar en América del Sur, el 4° dentro del Continente Americano y el 31° a nivel mundial.

Para 1996 las cifras, provisionarias nos indican un incremento del 4,5 por ciento respecto del total de llegadas de turistas y un crecimiento del 6 por ciento en cuanto a ingresos económicos respecto al año anterior. (*Cuadro 14*).

En cuanto a turismo interno, los argentinos realizaron 18.000.000 de viajes en ese mismo año.

En relación con el transporte aéreo se busca el aumento de la oferta de destinos, frecuencias y asientos que puedan ofrecer las compañías aéreas.

La ciudad de Buenos Aires es el mayor centro turístico argentino y la puerta de entrada al país.

La mayor cantidad de pasajeros registrados llega por las estaciones aéreas de Aeroparque y de Ezeiza.

Tomando como referencia el período 1990-1996 analizaremos los ítems más importantes en el desarrollo de este servicio:

- * La oferta semanal de asientos aumentó un 124 por ciento.
- * Las compañías con mayor frecuencia de vuelos en el Área América fueron Canadian, American Airlines, Aero Perú y Aerolíneas Argentinas.
- * La oferta total de asientos es encabezada por Aerolíneas Argentinas con el 31,4 por ciento. Le siguen Varig, con 10,8 por ciento, y American Airlines con el 7,52 por ciento.

Un dato importante para destacar es el surgimiento de los vuelos “Non Stop” desde la Argentina hacia Europa y Norteamérica.

Respecto de los vuelos de cabotaje, tomando el mismo período se obtuvieron los siguientes datos:

- * La oferta de asientos aumentó el 133 por ciento.
- * La mayor oferta de asientos corresponde a la Región Patagónica con un 27,2 por ciento del total.

- * Se incorporaron a la oferta cuatro nuevas empresas.
- * Las tarifas disminuyeron un 45 por ciento.
- * El aumento de la oferta turística hacia los principales destinos turísticos benefició a Mar del Plata con el 111 por ciento y a Salta 123,4 por ciento.

Con respecto a las inversiones se han buscado mecanismos de impulso y asistencia al sector privado, alentándolos a la formulación de proyectos y a la concreción de inversiones, incentivando la radicación de capitales externos y la captación de líneas crediticias favorables para el sector con la banca nacional, pública y privada, y la extranjera, entre ellos el BID EXIMBANK de Japón.

Desde 1991 está en vigencia el Programa Nacional de Promoción de la Inversión Privada por medio del cual se dan a conocer en el exterior los proyectos de inversión que figuran en el Registro Nacional de Proyectos de Inversiones Turísticas.

El fin de este registro es identificar, evaluar y seleccionar los emprendimientos turísticos que requieran apoyo financiero, management u otro tipo de requerimiento para su concreción, así como propiciar futuras asociaciones entre la actividad privada y los inversores extranjeros.

Por ello, a través de la Secretaría de Turismo, el Gobierno presta los siguientes servicios:

- * Identifica Proyectos de Inversión Turística y asiste a su formulación.
- * Evalúa emprendimientos desde el punto de vista turístico, arquitectónico y financiero.

- * Asiste en la identificación y gestión de recursos financieros.
- * Informa sobre otras alternativas de cooperación nacional e internacional.
- * Promociona los proyectos por medio de seminarios de inversiones en el ámbito nacional e internacional, encuentros de negocios, centros de Promoción Argentinos y secciones económicas de las Representaciones diplomáticas y consulares.

A fin de apoyar y facilitar este proceso, la Secretaría editó una guía de oportunidades de inversión llamada “Argentina: oportunidades para inversores y negocios en turismo”.

Esta guía proporciona a los futuros inversores toda la información económico-social de la República Argentina y da a conocer cuáles son los rubros o sectores para invertir en la actividad turística.

Entre ellos podemos nombrar los rubros alojamiento, transporte, centros de salud, marinas, parques temáticos, servicios de catering, casinos, programas de entrenamiento para personal hotelero, congresos y convenciones, etc.

Entre los diferentes sectores que hacen a la actividad turística, el hotelero ha tenido un desarrollo continuo. Esto queda demostrado por el arribo de grandes cadenas internacionales, entre ellas:

Hyatt, Caesar Park, Holiday Inn, las ampliaciones del hotel Sheraton, Inter-Continental, Best Western y Marriott International.

En el período 1995/96 la inversión en oferta hotelera ha sido estimada en un monto de 768 millones de pesos, lo que representa 193 establecimientos hoteleros próximos a inaugurarse, 270 en construcción y 190 en proyecto, expandiendo sustancialmente la oferta hotelera, en el segmento destinado a los pasajeros de mayor poder adquisitivo, realizando construcciones y mejoras en edificios y elevando la calidad de los servicios prestados.

La demanda nacional e internacional, hace que los principales centros turísticos se vean saturados en épocas de alta temporada, es por ello que la inversión en hotelería es constante y rentable.

Para 1995, Argentina contó con 277.000 plazas hoteleras en todo el país.

En el período comprendido entre 1991 y 1996 la inversión ha sido estimada en \$ 1.560 millones, lo que representa 647.500 metros cuadrados de superficie construida y en construcción.

Para el período comprendido entre 1995 y 1996 la evolución de la oferta hotelera generó 7.242 nuevos puestos de trabajos directos y 18.105 indirectos.

Con respecto al personal ocupado en forma directa en la totalidad del sector turismo, está estimado en 450.000 personas.

En lo referente a la actividad de las ferias y los congresos en la República Argentina, el año 1996 tuvo un gran crecimiento.

Esta actividad representó 400 millones de pesos de inversión, con 246 exposiciones y 763 congresos realizados.

La afluencia de visitantes fue de más de 7 millones a las muestras y de 400.000 a los congresos.

Finalmente, desearía sintetizar las razones que permiten invertir en la Argentina, que son las siguientes:

- * la estabilidad económica ofrece ventajas y seguridades para la llegada de capitales.
- * la pertenencia de Argentina a un espacio geoeconómico mayor: el Mercosur, que amplía las posibilidades competitivas al convertirse Argentina-Brasil en ofertas complementarias.
- * la implementación de un plan de promoción en nuestros principales mercados receptivos: los países limítrofes, Europa, Estados Unidos y los mercados asiáticos.
- * la posibilidad de continuar desarrollando nuestros atractivos turísticos.

Señor presidente, señoras y señores diputados.

El pasado 7 de marzo, en Lausana, Suiza, Buenos Aires superó la primera etapa de clasificación para convertirse en sede de la Olimpiada del año 2.004 al ser elegida una de las ciudades finalistas junto a Atenas, Estocolmo, Roma y Ciudad del Cabo.

El gobierno argentino es optimista respecto de que la capital de nuestra república sea, finalmente, elegida para cobijar los Vigésimo Octavos Juegos Olímpicos.

La presentación argentina fue seria, responsable y excelente por las ventajas que presenta el proyecto, entre las que podemos mencionar las siguientes:

- * Un corredor olímpico con 24 de los 28 escenarios deportivos que hacen falta.

- * La ciudad tiene construido el 75 por ciento de las instalaciones necesarias.
- * En la Villa Olímpica se construirán 4500 viviendas que luego se venderán en planes de ahorro oficiales.

Como aquí todos saben nunca habríamos podido llegar a esta instancia sin la colaboración y buena disposición de este Honorable Congreso.

A fines del año pasado, ambas Cámaras sancionaron, en poco más de 24 horas, la Ley 24.763 que es la base del logro al que estoy haciendo referencia.

Fue, sin lugar a dudas, un desafío. Y el país en su conjunto debe agradecer a los señores legisladores por la eficacia y la eficiencia puestas al servicio de un tema que nos importa a todos.

Seguramente la Argentina será la sede de los Juegos del 2.004 y muy probablemente también, en la euforia de esos días nadie recuerde la tarea silenciosa del Congreso de la Nación.

Sin embargo, yo quiero reiterar mi reconocimiento al Congreso y al libre juego de la independencia de los poderes.

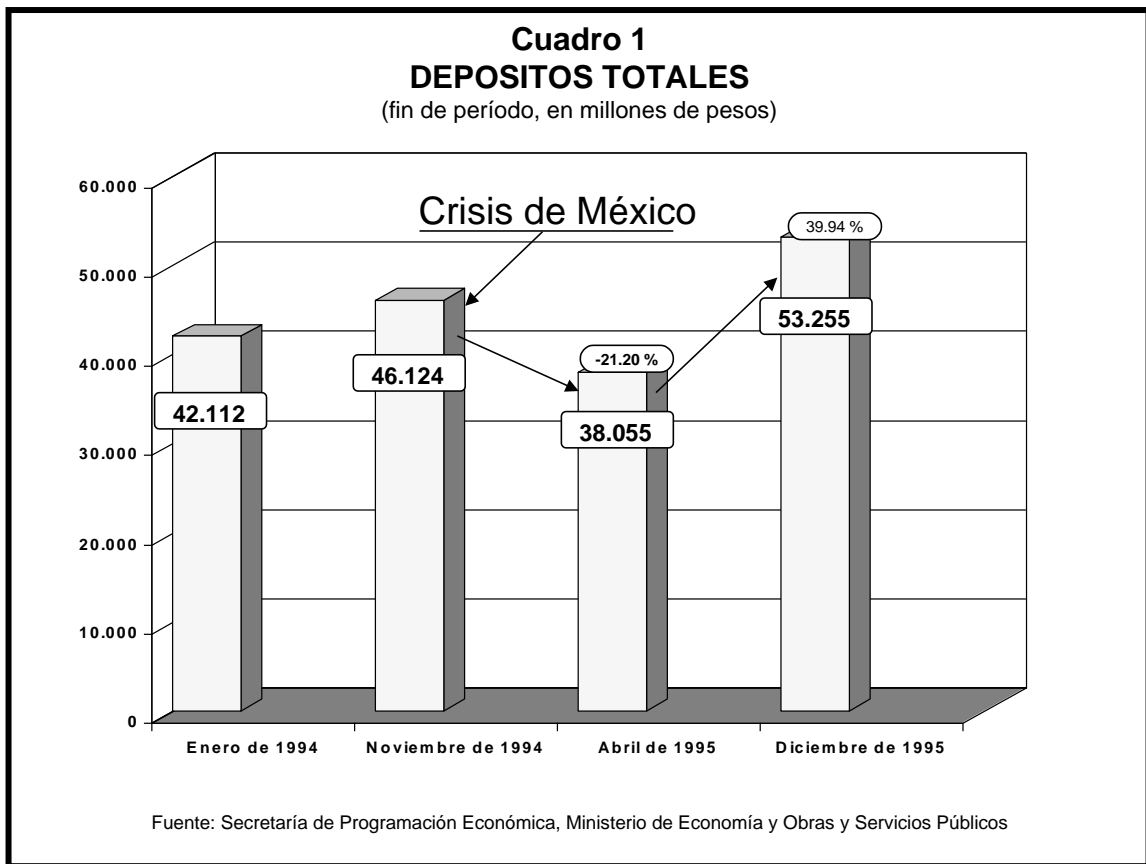

Cuadro 2
RESERVAS INTERNACIONALES
En millones de U\$S

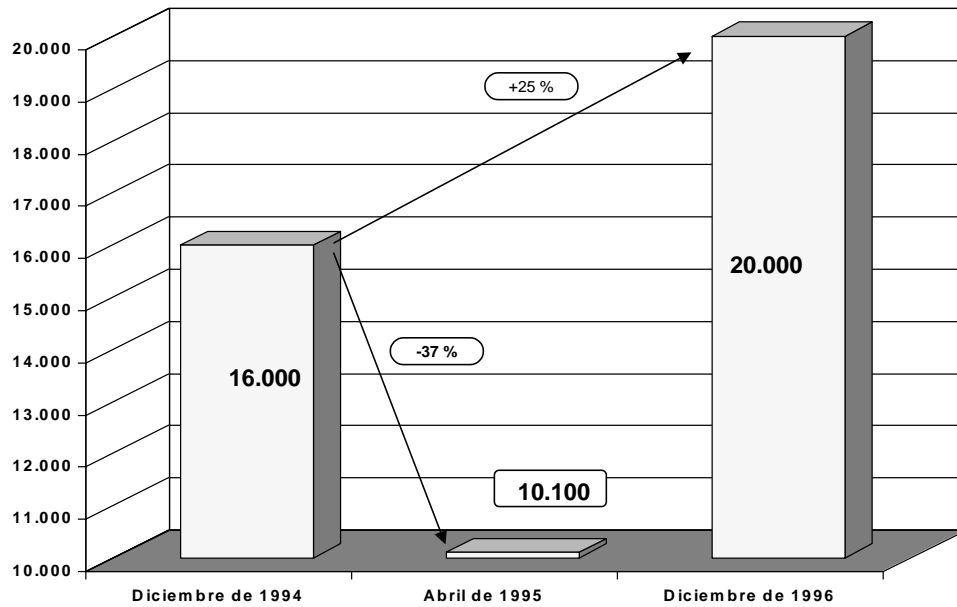

Fuente: Ministerio de Economía y Obras y Servicios Públicos

Cuadro 3
PRODUCTO BRUTO INTERNO SOBRE IGUAL TRIMESTRE
DEL AÑO ANTERIOR

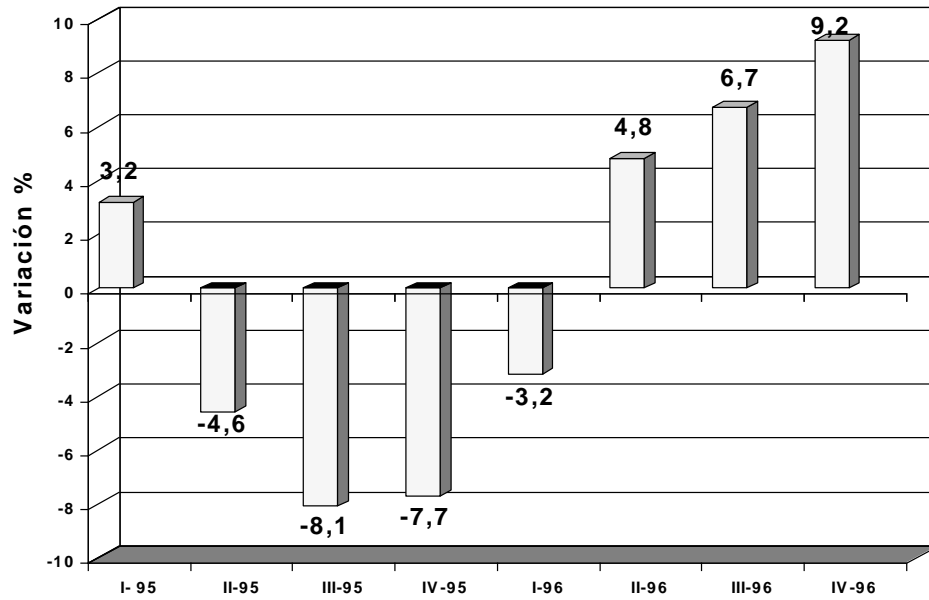

Fuente: Ministerio de Economía y Obras y Servicios Públicos

Cuadro 4
AUMENTO DE LA INVERSION BRUTA INTERNA FIJA SOBRE
IGUAL TRIMESTRE DEL AÑO ANTERIOR
VARIACION ANUAL (%)

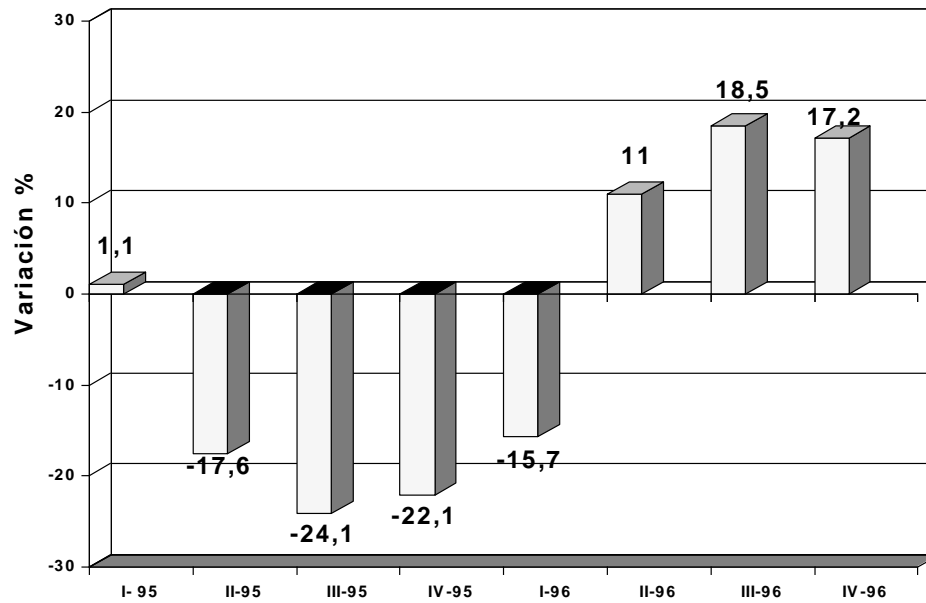

Fuente: Ministerio de Economía y Obras y Servicios Públicos

Cuadro 5
TASA DE VARIACION
ANUAL DE LOS PRECIOS
AL CONSUMIDOR
VARIACIONA ANUAL (%)

Período	Aumento de los precios al consumidor
	%
1989	4923.6
1990	1343.9
1991	84.0
1992	17.5
1993	7.4
1994	3.9
1995	1.6
1996	0.1

Fuente: Secretaría de Programación Económica, Ministerio de Economía y Obras y Servicios Públicos

Cuadro 6
EXPORTACIONES 1989-1996
Millones de U\$S corrientes

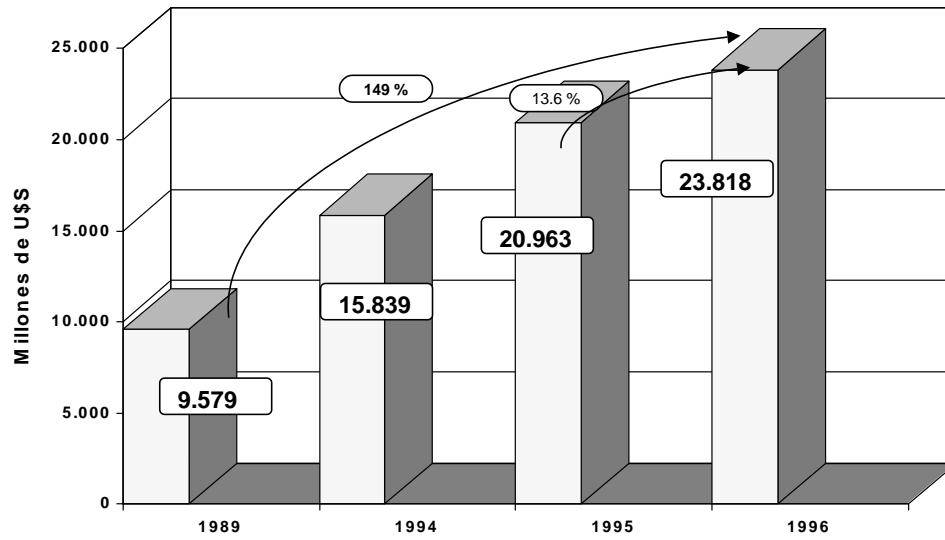

Fuente: Ministerio de Economía y Obras y Servicios Públicos

Cuadro 7
IMPORTACIONES BIENES DE CAPITAL
En millones de U\$S

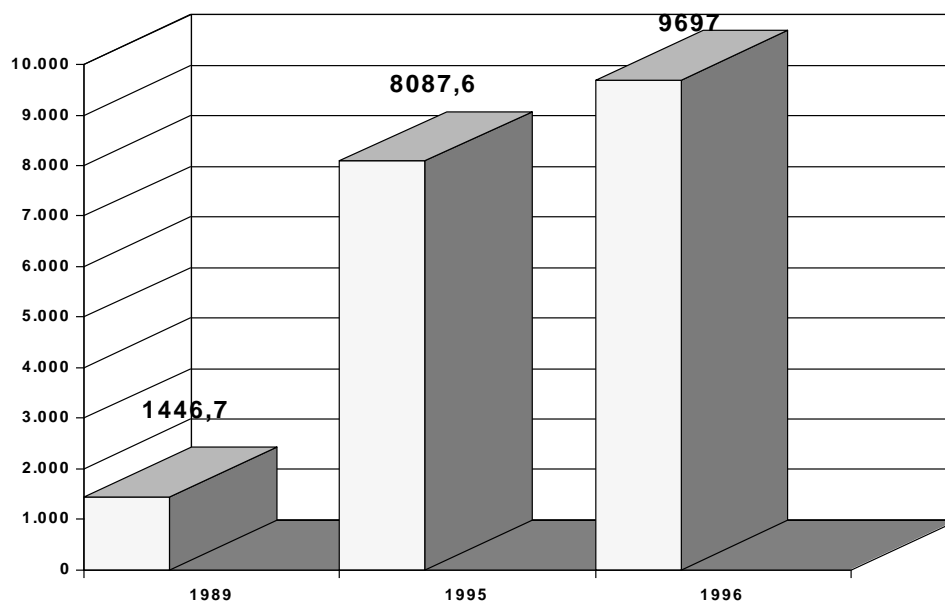

Fuente: Ministerio de Economía y Obras y Servicios Públicos

Cuadro 8
IMPORTACIONES 1989-1996
En millones de U\$S corrientes

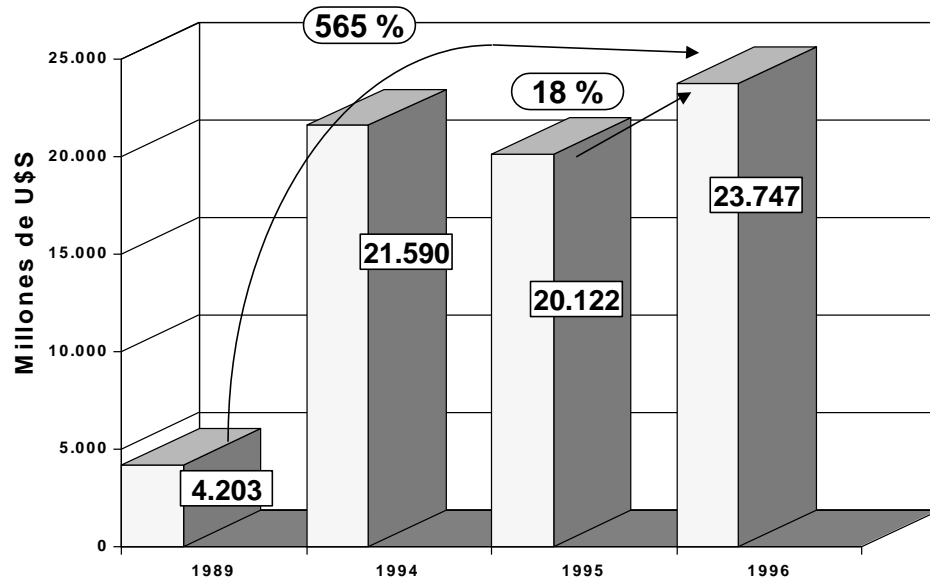

Fuente: SPE - MEyOSP

Cuadro 9
PRODUCCION DE COMBUSTIBLES

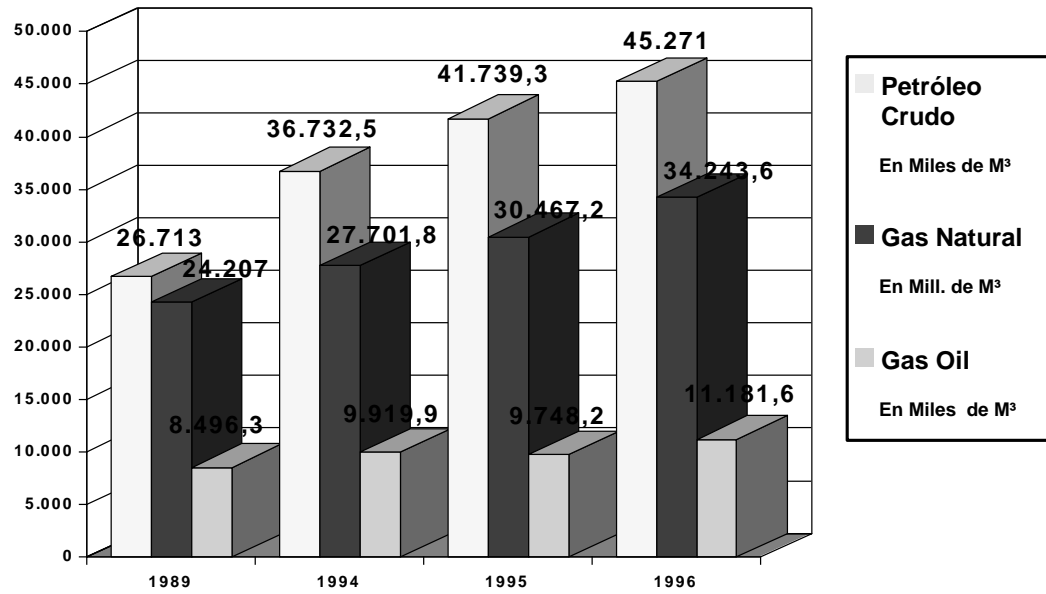

Fuente: Ministerio de Economía y Obras y Servicios Públicos

Cuadro 10
RECURSOS TRIBUTARIOS TOTALES EXCLUIDO
EL SIST. DE SEG. SOCIAL
(tasa porcentual interanual)

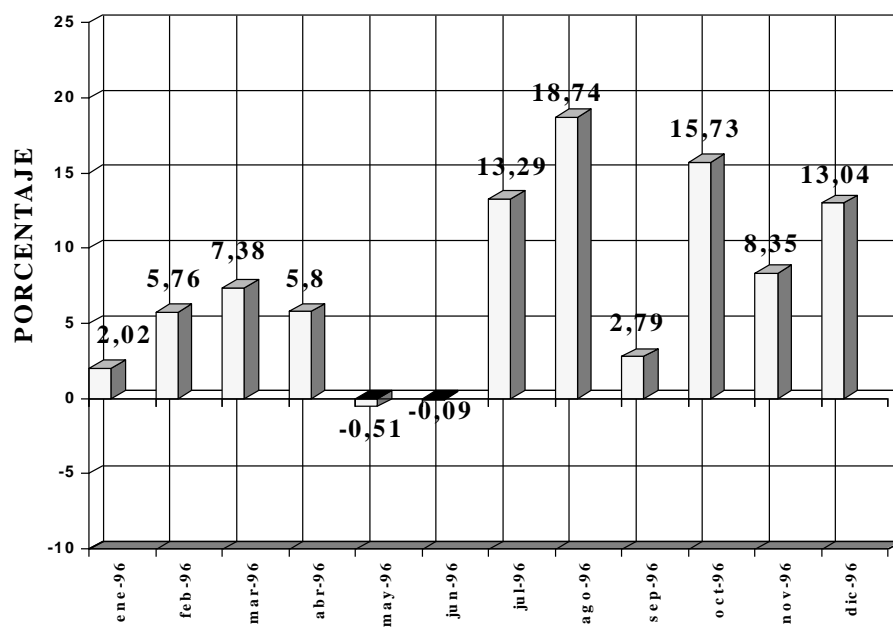

Fuente: Ministerio de Economía y Obras y Servicios Públicos

Cuadro 11
RECAUDACION IVA BRUTO
Millones de Pesos

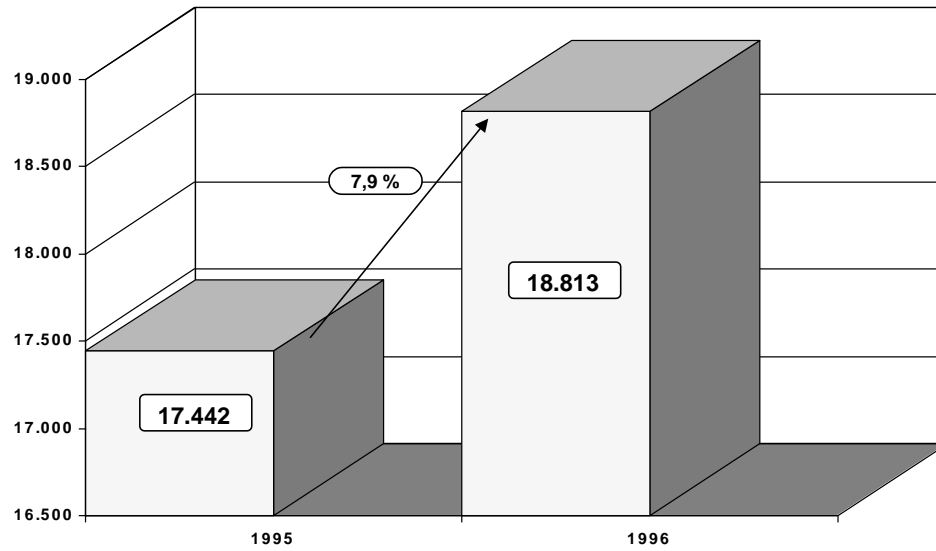

Fuente: Ministerio de Economía y Obras y Servicios Públicos

Cuadro 12
PRIMA RIESGO PAIS
Spread FRB sobre UST 10 años

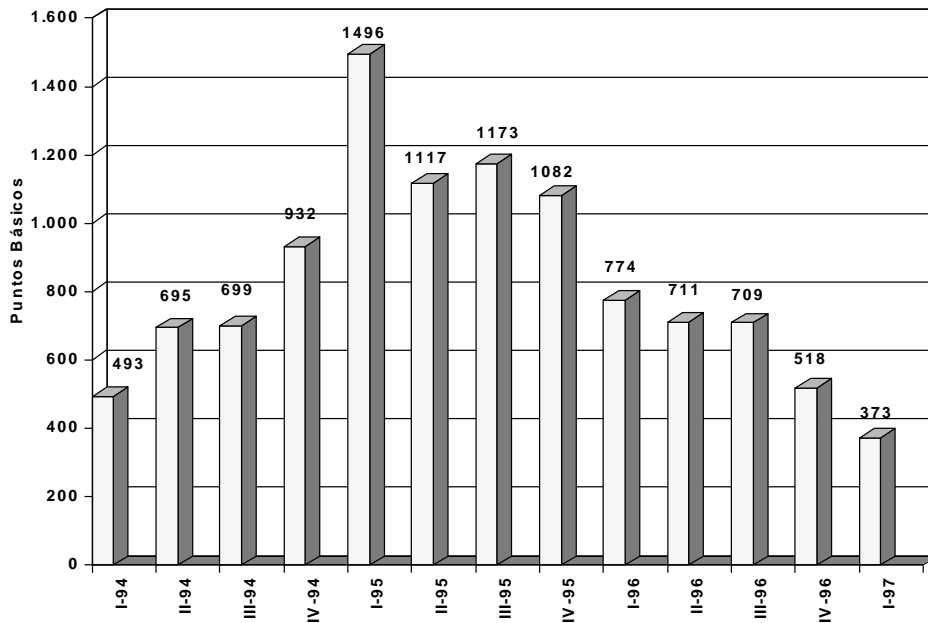

Fuente: Dirección Nacional de Informaciones y Negociaciones Crediticias
* Promedio 2 primeros meses

Cuadro 13
INDICADORES BASICOS DE EMPLEO

Período	Actividad	Tasas			Población Económica Activa (en miles)		
		Empleo	Desempleo		Total	Ocup.	Desocup..
1990	Mayo	39.1	35.7	8.6	10.545	9.656	889
	Octubre	39.0	36.5	6.3	10.619	9.937	682
1991	Junio	39.5	36.8	6.9	10.926	10.134	793
	Octubre	39.5	37.1	6.0	11.005	10.310	696
1992	Mayo	39.8	37.1	6.9	11.197	10.411	786
	Octubre	40.2	37.4	7.0	11.411	10.586	827
1993	Mayo	41.5	37.4	9.9	11.727	10.607	1.120
	Octubre	41.0	37.1	9.3	11.722	10.659	1.062
1994	Mayo	41.1	36.7	10.7	11.941	10.686	1.254
	Octubre	40.8	35.8	12.2	11.930	10.529	1.400
1995	Mayo	42.6	34.8	18.4	12.477	10.307	2.170
	Octubre	41.4	34.5	16.6	12.307	10.348	1.959
1996	Mayo	41.0	34.0	17.1	12.387	10.343	2.044
	Octubre	41.9	34.6	17.3	12.589	10.542	2.047

Nota: No incluye al aglomerado Gran Córdoba

Fuente: DNRMT en base a datos de los Censos Nacionales de Población y Vivienda 1980 y 1991 y Encuesta Permanente de Hogares, INDEC

Comercio de Argentina con el Mercosur

*Años 1991 y 1996 * (en miles de millones u\$s)*

	1991	1996 *	% de Incremento
EXPORTACIONES	1.98	7.87	297
Productos Primarios	0.62	1.54	148
Manufacturas de Origen Agrícola	0.40	1.32	230
Manufacturas de Origen Industrial	0.80	3.51	339
	1991	1996 *	% de Incremento
IMPORTACIONES	1.80	5.77	221
Bienes de Capital	0.18	0.82	356
Partes y Accesorios para Bienes de Capital	0.32	1.27	297
Bienes Intermedios	0.93	2.46	165
Bienes de Consumo	0.26	0.79	204

Fuente: INDEC * Datos Provisorios

Comercio de Argentina con Nafta

Años 1991 y 1992 (en miles de millones u\$s)

	1991	1996 *	% de Incremento
EXPORTACIONES	1.52	2.31	52
Productos Primarios	0.14	0.36	157
Manufacturas de Origen Agrícola	0.70	0.85	21
Manufacturas de Origen Industrial	0.44	0.60	36
	1991	1996 *	% de Incremento
IMPORTACIONES	2.07	5.55	168
Bienes de Capital	0.50	1.86	272
Piezas y Accesorios para Bienes de Capital	0.25	0.68	172
Bienes Intermedios	0.86	2.18	153
Bienes de Consumo	0.39	0.60	54

Fuente: INDEC * Datos Provisorios

Comercio de Argentina con la Unión Europea

Años 1991 y 1996 (en miles de millones u\$s)

	1991	1996 **	% de Incremento
EXPORTACIONES	3.96	4.55	15
Productos Primarios	1.58	1.59	1
Manufacturas de Origen Agrícola	1.88	2.41	28
Manufacturas de Origen Industrial	0.40	0.55	38
	1991	1996 *	% de Incremento
IMPORTACIONES	2.03	6.90	240
Bienes de Capital	0.48	1.81	277
Piezas y Accesorios para Bienes de Capital	0.39	1.35	246
Bienes Intermedios	0.84	2.12	152
Bienes de Consumo	0.26	0.82	215

Fuente: INDEC. * Países pertenecientes a la Unión Europea en 1996 / ** Datos Provisorios

Comercio Argentino con los distintos bloques económicos

Años 1991 y 1996 (en miles de millones u\$s)

	1991	1996 *	% Incremento respecto 1991	1996 en %
TOTAL EXPORTACIONES	11.98	23.70	98	100
Mercosur	1.98	7.87	297	33
Resto del Mundo	3.37	6.44	91	27
Unión Europea **	3.96	4.55	15	19
Asia y el Pacífico	1.16	2.53	118	11
Nafta	1.52	2.31	52	10
	1991	1996 *	% Incremento respecto 1991	1996 en %
TOTAL IMPORTACIONES	8.28	23.71	186	100
Unión Europea **	2.03	6.90	240	29
Mercosur	1.80	5.77	221	24
Nafta	2.07	5.55	268	23
Resto del Mundo	1.02	2.88	182	12
Asia y el Pacífico	1.35	2.61	93	11

Fuente: INDEC. * Datos Provisorios / ** Países pertenecientes a la UE en 1996

Importaciones argentinas por uso económico

(en miles de millones u\$s)

	1991	1996 *	% de Incremento
Bienes de Capital	2.7	9.7	262
Bienes de Consumo	1.5	3.6	136
Otros **	4.1	10.5	156
TOTAL	8.3	23.7	187

Fuente: INDEC. * Datos Provisorios / ** Otros incluye: Bienes intermedios, combustibles, vehículos intermedios, otros.

Exportaciones argentinas por grandes rubros

(en miles de millones u\$s)

	1991	1996 *	% de Incremento
TOTAL EXPORTACIONES	11.98	23.70	98
Bienes primarios	3.30	5.83	77
Manufacturas de Origen Agrícola	4.93	8.46	72
Manufacturas de Origen Industrial	2.98	6.47	117
Combustibles	0.77	2.95	285

* Datos Provisorios

Comercio Intramercosur

(en miles de millones u\$s)

Año	Volúmen	% Incremento respecto 1991
1991	10.25	0
1992	14.46	41
1993	19.05	86
1994	23.92	133
1995	29.02	183
1996 *	35.00	241

Fuentes: ALADI; FMI. Dirección de Estadísticas de Comercio, Anuario 1996 / * Datos Provisorios

Comercio Mercosur con el Resto del Mundo

(en miles de millones u\$s)

Año	Import.	% Incremento respecto '91	Export.	% Incremento respecto '91	Total	% Incremento respecto '91
1991	27.07	0	40.83	0	67.90	0
1992	31.38	16	43.55	7	74.93	10
1993	32.29	19	43.69	7	75.97	12
1994	47.48	75	50.14	23	97.62	44
1995	60.72	124	55.99	37	116.72	72
1996 *	64.95	140	57.46	41	122.41	80

Fuentes: ALADI; FMI. Dirección de Estadísticas de Comercio, Anuario 1996 / * Datos Provisorios

Comercio Mercosur - Nafta por paises

(en miles de millones u\$s)

	Exportaciones			Importaciones		
	1991	1995	% Increment.	1991	1995	% Increment.
Argentina	1.52	1.87	23	2.07	4.67	126
Brasil	7.61	9.76	28	6.21	12.39	100
Uruguay	0.21	0.16	-24	0.19	0.34	79
Paraguay	0.04	0.06	50	0.20	1.32	560
Mercosur	9.37	11.85	26	8.68	18.72	116

Fuente: FMI. Dirección de Estadísticas de Comercio, Anuario 1996

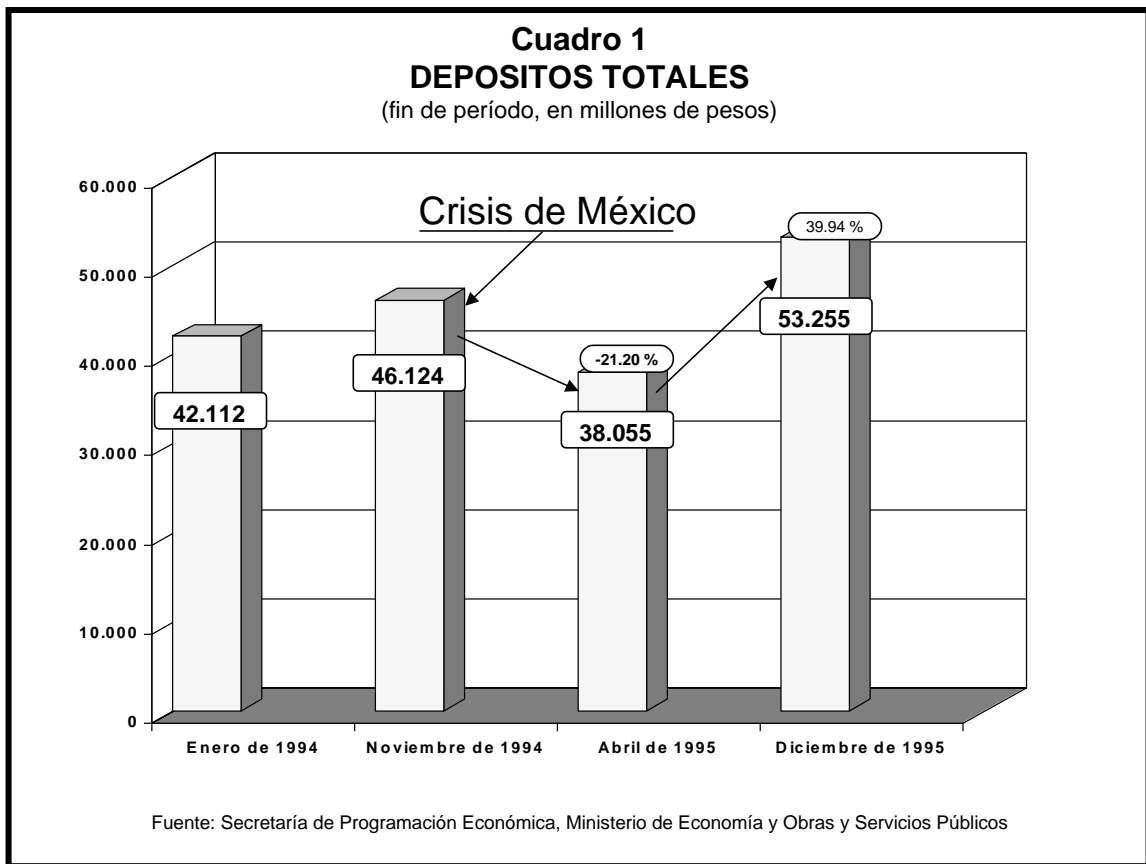

Cuadro 2
RESERVAS INTERNACIONALES
En millones de U\$S

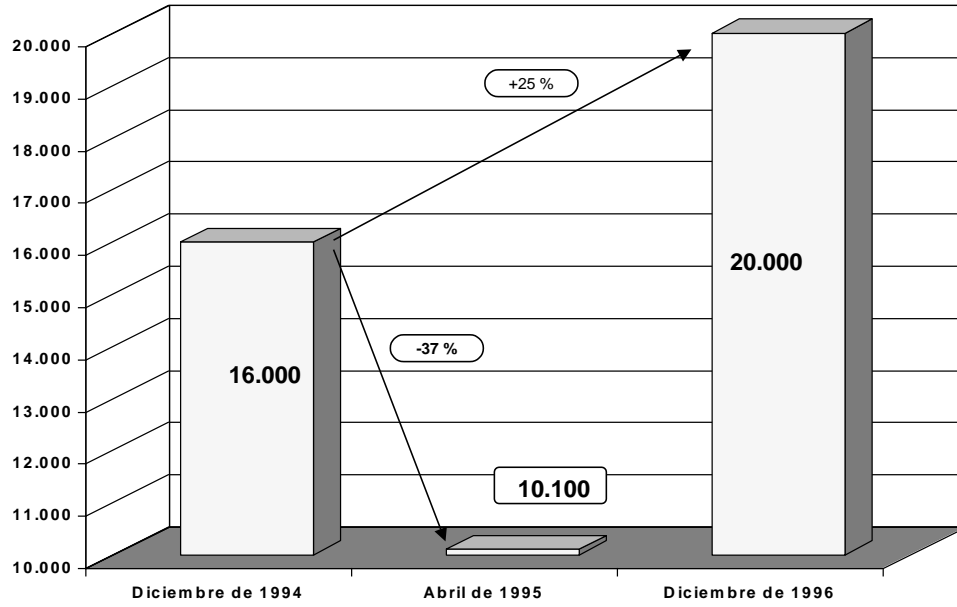

Fuente: Ministerio de Economía y Obras y Servicios Públicos

Cuadro 3
PRODUCTO BRUTO INTERNO SOBRE IGUAL TRIMESTRE
DEL AÑO ANTERIOR

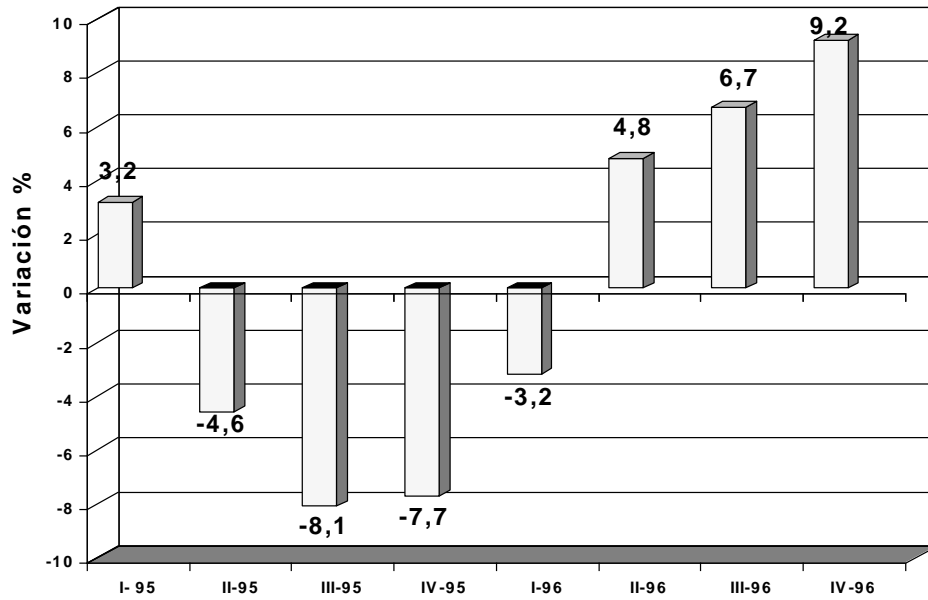

Fuente: Ministerio de Economía y Obras y Servicios Públicos

Cuadro 4
AUMENTO DE LA INVERSION BRUTA INTERNA FIJA SOBRE
IGUAL TRIMESTRE DEL AÑO ANTERIOR
VARIACION ANUAL (%)

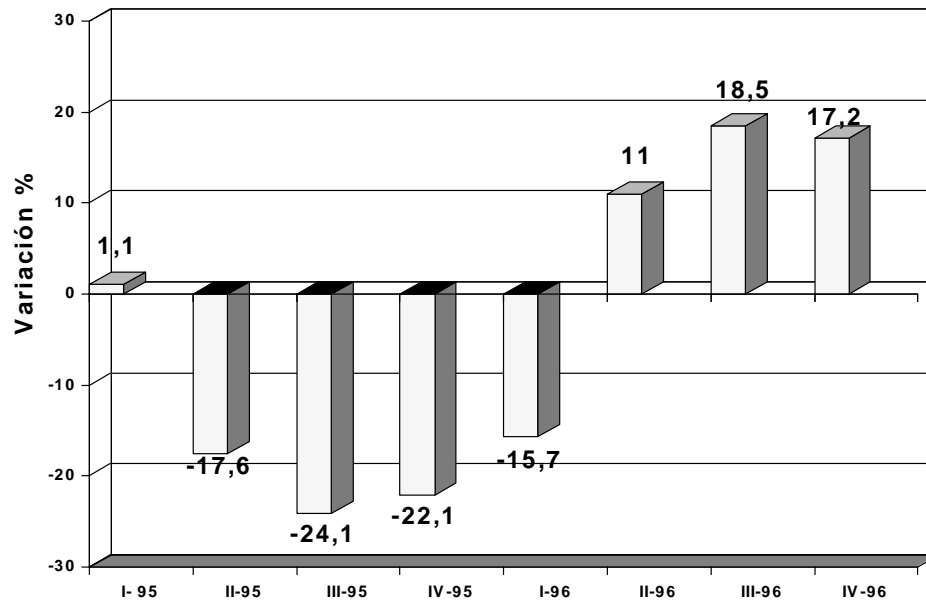

Fuente: Ministerio de Economía y Obras y Servicios Públicos

Cuadro 5
TASA DE VARIACION
ANUAL DE LOS PRECIOS
AL CONSUMIDOR
VARIACION ANUAL (%)

Período	Aumento de los precios al consumidor
	%
1989	4923.6
1990	1343.9
1991	84.0
1992	17.5
1993	7.4
1994	3.9
1995	1.6
1996	0.1

Fuente: Secretaría de Programación Económica, Ministerio de Economía y Obras y Servicios Públicos

Cuadro 6
EXPORTACIONES 1989-1996
Millones de U\$S corrientes

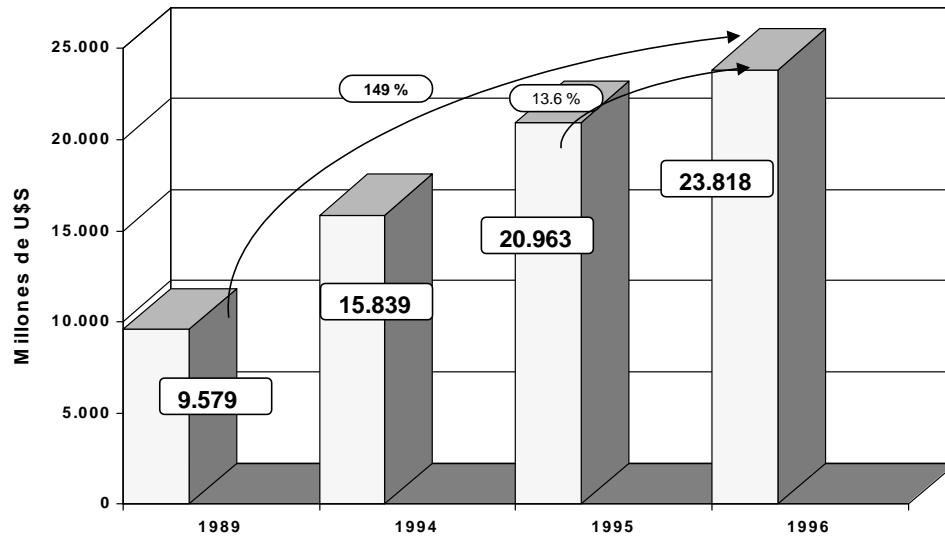

Fuente: Ministerio de Economía y Obras y Servicios Públicos

Cuadro 7
IMPORTACIONES BIENES DE CAPITAL
En millones de U\$S

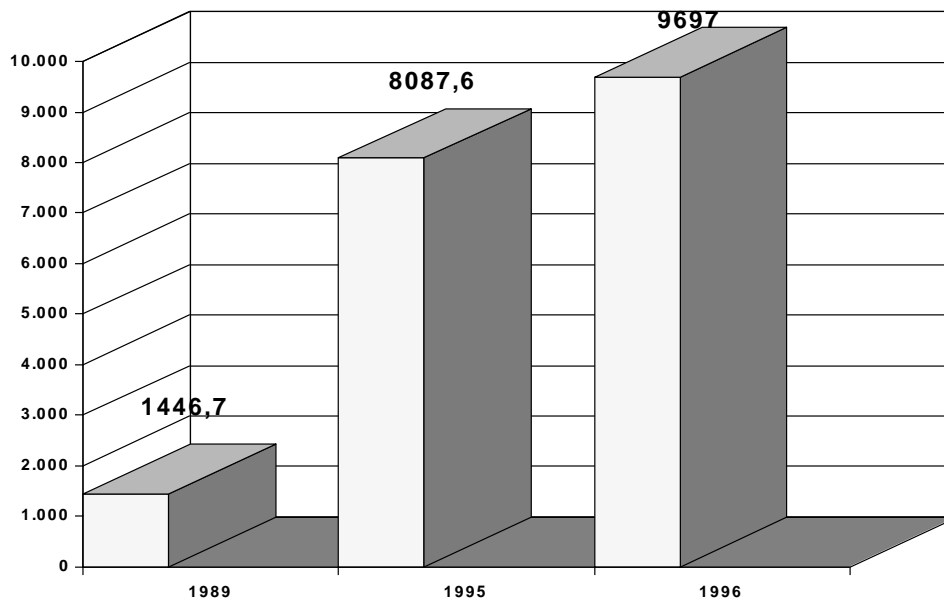

Fuente: Ministerio de Economía y Obras y Servicios Públicos

Cuadro 8
IMPORTACIONES 1989-1996
En millones de U\$S corrientes

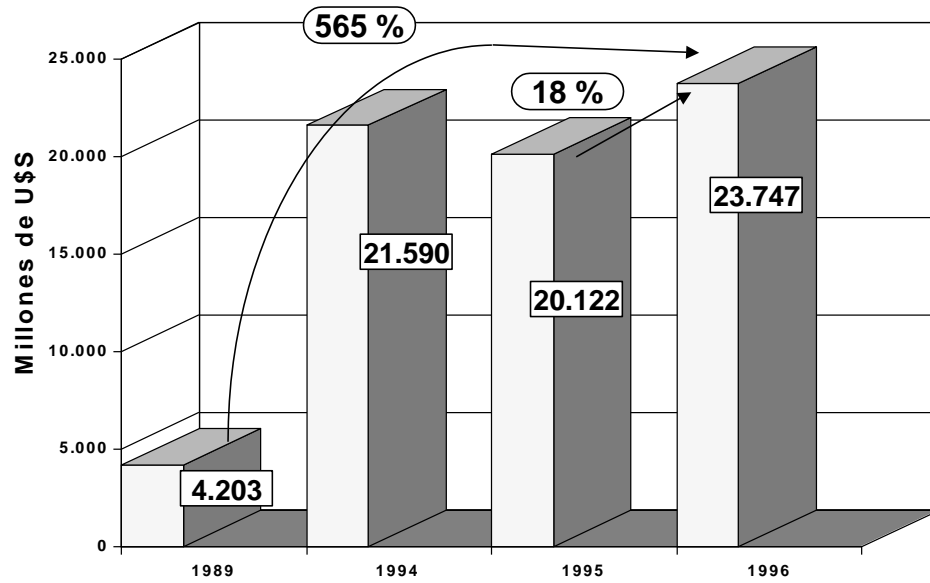

Fuente: SPE - MEyOSP

Cuadro 9
PRODUCCION DE COMBUSTIBLES

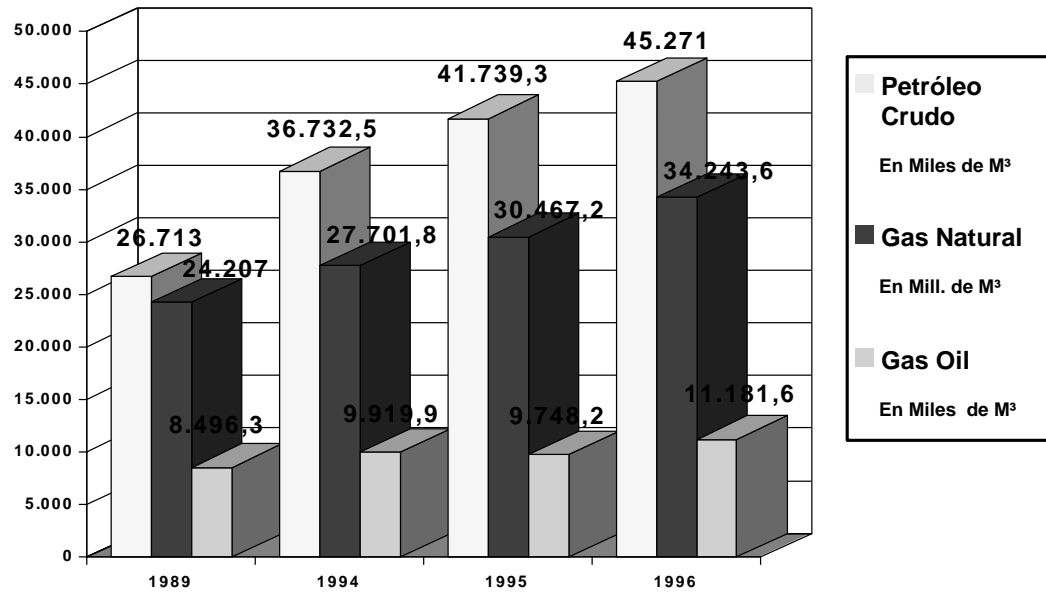

Fuente: Ministerio de Economía y Obras y Servicios Públicos

Cuadro 10
RECURSOS TRIBUTARIOS TOTALES EXCLUIDO
EL SIST. DE SEG. SOCIAL
(tasa porcentual interanual)

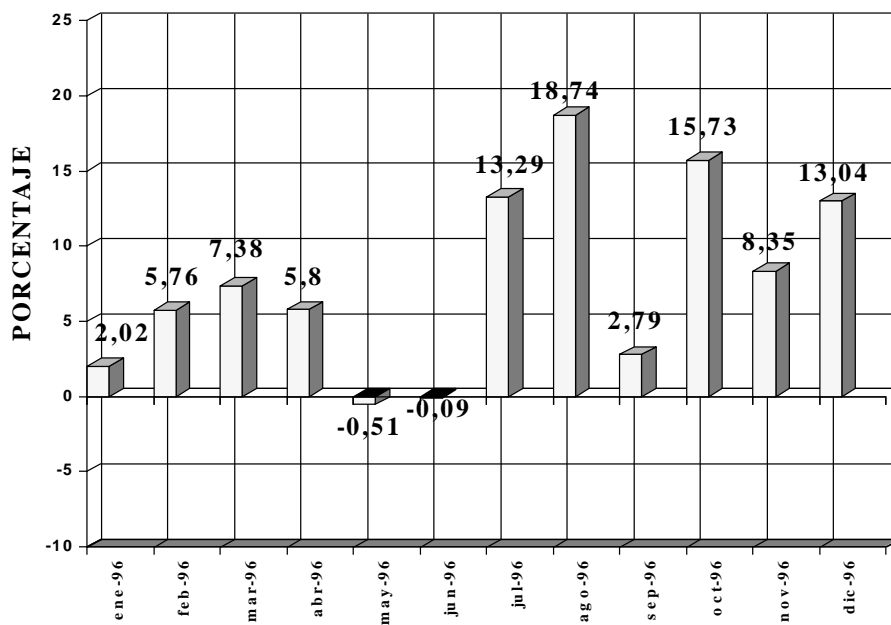

Fuente: Ministerio de Economía y Obras y Servicios Públicos

Cuadro 11
RECAUDACION IVA BRUTO
Millones de Pesos

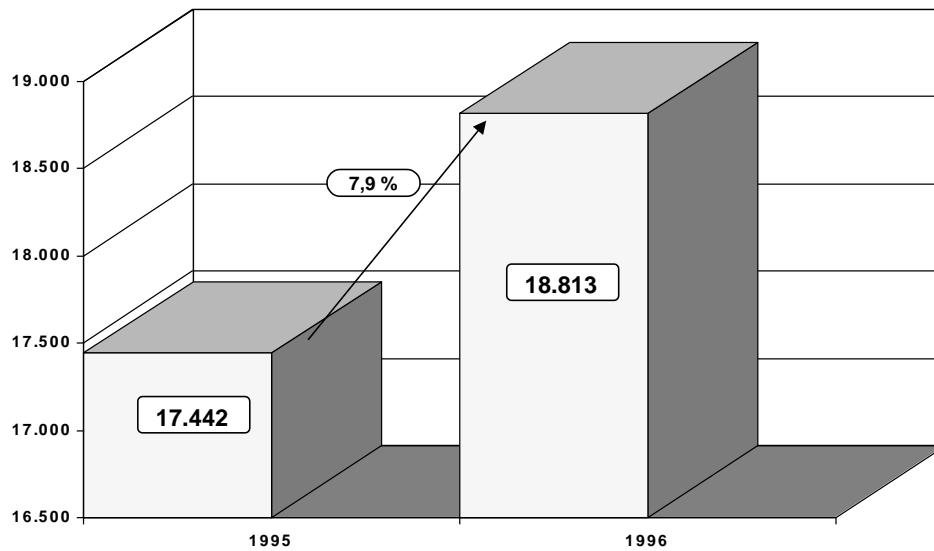

Fuente: Ministerio de Economía y Obras y Servicios Públicos

Cuadro 12
PRIMA RIESGO PAIS
Spread FRB sobre UST 10 años

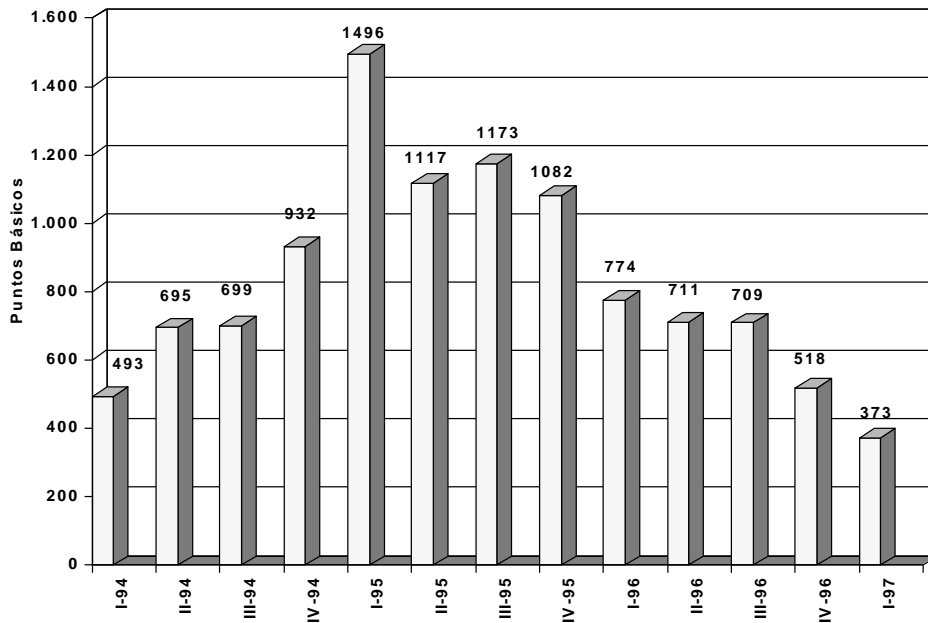

Fuente: Dirección Nacional de Informaciones y Negociaciones Crediticias
* Promedio 2 primeros meses

Cuadro 13
INDICADORES BASICOS DE EMPLEO

Período	Actividad	Tasas			Población Económica Activa (en miles)		
		Empleo	Desempleo	Total	Ocup.	Desocup..	
1990	Mayo	39.1	35.7	8.6	10.545	9.656	889
	Octubre	39.0	36.5	6.3	10.619	9.937	682
1991	Junio	39.5	36.8	6.9	10.926	10.134	793
	Octubre	39.5	37.1	6.0	11.005	10.310	696
1992	Mayo	39.8	37.1	6.9	11.197	10.411	786
	Octubre	40.2	37.4	7.0	11.411	10.586	827
1993	Mayo	41.5	37.4	9.9	11.727	10.607	1.120
	Octubre	41.0	37.1	9.3	11.722	10.659	1.062
1994	Mayo	41.1	36.7	10.7	11.941	10.686	1.254
	Octubre	40.8	35.8	12.2	11.930	10.529	1.400
1995	Mayo	42.6	34.8	18.4	12.477	10.307	2.170
	Octubre	41.4	34.5	16.6	12.307	10.348	1.959
1996	Mayo	41.0	34.0	17.1	12.387	10.343	2.044
	Octubre	41.9	34.6	17.3	12.589	10.542	2.047

Nota: No incluye al aglomerado Gran Córdoba

Fuente: DNRMT en base a datos de los Censos Nacionales de Población y Vivienda 1980 y 1991 y Encuesta Permanente de Hogares, INDEC

Comercio de Argentina con el Mercosur

*Años 1991 y 1996 * (en miles de millones u\$s)*

	1991	1996 *	% de Incremento
EXPORTACIONES	1.98	7.87	297
Productos Primarios	0.62	1.54	148
Manufacturas de Origen Agrícola	0.40	1.32	230
Manufacturas de Origen Industrial	0.80	3.51	339
	1991	1996 *	% de Incremento
IMPORTACIONES	1.80	5.77	221
Bienes de Capital	0.18	0.82	356
Partes y Accesorios para Bienes de Capital	0.32	1.27	297
Bienes Intermedios	0.93	2.46	165
Bienes de Consumo	0.26	0.79	204

Fuente: INDEC * Datos Provisorios

Comercio de Argentina con Nafta

Años 1991 y 1992 (en miles de millones u\$s)

	1991	1996 *	% de Incremento
EXPORTACIONES	1.52	2.31	52
Productos Primarios	0.14	0.36	157
Manufacturas de Origen Agrícola	0.70	0.85	21
Manufacturas de Origen Industrial	0.44	0.60	36
	1991	1996 *	% de Incremento
IMPORTACIONES	2.07	5.55	168
Bienes de Capital	0.50	1.86	272
Piezas y Accesorios para Bienes de Capital	0.25	0.68	172
Bienes Intermedios	0.86	2.18	153
Bienes de Consumo	0.39	0.60	54

Fuente: INDEC * Datos Provisorios

Comercio de Argentina con la Unión Europea

Años 1991 y 1996 (en miles de millones u\$s)

	1991	1996 **	% de Incremento
EXPORTACIONES	3.96	4.55	15
Productos Primarios	1.58	1.59	1
Manufacturas de Origen Agrícola	1.88	2.41	28
Manufacturas de Origen Industrial	0.40	0.55	38
	1991	1996 *	% de Incremento
IMPORTACIONES	2.03	6.90	240
Bienes de Capital	0.48	1.81	277
Piezas y Accesorios para Bienes de Capital	0.39	1.35	246
Bienes Intermedios	0.84	2.12	152
Bienes de Consumo	0.26	0.82	215

Fuente: INDEC. * Países pertenecientes a la Unión Europea en 1996 / ** Datos Provisorios

Comercio Argentino con los distintos bloques económicos

Años 1991 y 1996 (en miles de millones u\$s)

	1991	1996 *	% Incremento respecto 1991	1996 en %
TOTAL EXPORTACIONES	11.98	23.70	98	100
Mercosur	1.98	7.87	297	33
Resto del Mundo	3.37	6.44	91	27
Unión Europea **	3.96	4.55	15	19
Asia y el Pacífico	1.16	2.53	118	11
Nafta	1.52	2.31	52	10
	1991	1996 *	% Incremento respecto 1991	1996 en %
TOTAL IMPORTACIONES	8.28	23.71	186	100
Unión Europea **	2.03	6.90	240	29
Mercosur	1.80	5.77	221	24
Nafta	2.07	5.55	268	23
Resto del Mundo	1.02	2.88	182	12
Asia y el Pacífico	1.35	2.61	93	11

Fuente: INDEC. * Datos Provisorios / ** Países pertenecientes a la UE en 1996

Importaciones argentinas por uso económico

(en miles de millones u\$s)

	1991	1996 *	% de Incremento
Bienes de Capital	2.7	9.7	262
Bienes de Consumo	1.5	3.6	136
Otros **	4.1	10.5	156
TOTAL	8.3	23.7	187

Fuente: INDEC. * Datos Provisorios / ** Otros incluye: Bienes intermedios, combustibles, vehículos intermedios, otros.

Exportaciones argentinas por grandes rubros

(en miles de millones u\$s)

	1991	1996 *	% de Incremento
TOTAL EXPORTACIONES	11.98	23.70	98
Bienes primarios	3.30	5.83	77
Manufacturas de Origen Agrícola	4.93	8.46	72
Manufacturas de Origen Industrial	2.98	6.47	117
Combustibles	0.77	2.95	285

* Datos Provisorios

Comercio Intramercosur*(en miles de millones u\$s)*

Año	Volúmen	% Incremento respecto 1991
1991	10.25	0
1992	14.46	41
1993	19.05	86
1994	23.92	133
1995	29.02	183
1996 *	35.00	241

Fuentes: ALADI; FMI. Dirección de Estadísticas de Comercio, Anuario 1996 / * Datos Provisorios

Comercio Mercosur con el Resto del Mundo

(en miles de millones u\$s)

Año	Import.	% Incremento respecto '91	Export.	% Incremento respecto '91	Total	% Incremento respecto '91
1991	27.07	0	40.83	0	67.90	0
1992	31.38	16	43.55	7	74.93	10
1993	32.29	19	43.69	7	75.97	12
1994	47.48	75	50.14	23	97.62	44
1995	60.72	124	55.99	37	116.72	72
1996 *	64.95	140	57.46	41	122.41	80

Fuentes: ALADI; FMI. Dirección de Estadísticas de Comercio, Anuario 1996 / * Datos Provisorios

Comercio Mercosur - Nafta por paises

(en miles de millones u\$s)

	Exportaciones			Importaciones		
	1991	1995	% Increment.	1991	1995	% Increment.
Argentina	1.52	1.87	23	2.07	4.67	126
Brasil	7.61	9.76	28	6.21	12.39	100
Uruguay	0.21	0.16	-24	0.19	0.34	79
Paraguay	0.04	0.06	50	0.20	1.32	560
Mercosur	9.37	11.85	26	8.68	18.72	116

Fuente: FMI. Dirección de Estadísticas de Comercio, Anuario 1996